

EVERETT

Massachusetts



**Cidade de
Everett**

**Kit de
Residente**

2024



Carlo DeMaria
Mayor



ÍNDICE

BOAS-VINDAS	1
GOVERNO LOCAL	2
SERVIÇOS CONSTITUENTES/311	3
LUGARES DE INTERESSE	4,5
MANTENDO-SE ATUALIZADO	6
LIXO, RECICLAGEM & ESGOTO	7,8,9
LIMPEZA DE RUA, ESTACIONAMENTO NO INVERNO & REBOQUE	10
ESCOLAS PÚBLICAS DE EVERETT	11
CADASTRAMENTO DE ELEITORES	12
PERMISSÃO DE ESTACIONAMENTO	13
CERTIFICADOS, LICENÇAS & ALVARÁS	14
SERVIÇOS DE EMERGÊNCIA	15
ORDEM DE SILÊNCIO	16
MBTA & TRANSPORTE	17
APOIO & RECURSOS COMUNITÁRIOS	18
ACESSIBILIDADE ADA	19



Bem-vindos a Everett!

A Cidade de Everett foi fundada em 1630, e incorporada como Cidade em 1892. Situada um pouco ao Norte de Boston, Everett é o lar de mais de 50 mil residentes com uma variedade incrível de diversidade entre a população.



Governo local

A Cidade de Everett opera como uma forma de governo Prefeito-Câmara Municipal, o Prefeito serve um termo de 4 anos e os Vereadores servem termos de 2 anos. A Cidade também elege uma Comissão Escolar, cujos membros também servem termos de 2 anos.

Prefeito: Carlo DeMaria, é o nosso prefeito atual, ele é o único Executivo da Cidade, exercendo supervisão sobre todos os departamentos da Cidade.

Câmara Municipal:

A Câmara Municipal serve como o legislativo da Cidade. As reuniões geralmente acontecem na segunda e na quarta segunda-feira de cada mês. A Câmara Municipal é composta de um total de 11 membros, 6 dos quais servem Regiões específicas, e 5 dos quais servem toda a cidade. Os membros são:

Cidade Toda:

[John Hanlon \(John.Hanlon@ci.everett.ma.us\)](mailto:John.Hanlon@ci.everett.ma.us)

[Guerline Alcy Jabouin \(Guerline.AlcyJabouin@ci.everett.ma.us\)](mailto:Guerline.AlcyJabouin@ci.everett.ma.us)

[Michael Marchese \(Michael.Marchese@ci.everett.ma.us\)](mailto:Michael.Marchese@ci.everett.ma.us)

[Katy Rogers \(katyforeverett@gmail.com\)](mailto:katyforeverett@gmail.com)

[Stephanie Smith \(Stephanie.Smith@ci.everett.ma.us\)](mailto:Stephanie.Smith@ci.everett.ma.us)



Região:

[Wayne Matewsky \(Ward 1\) – Wayne.Matewsky@ci.everett.ma.us](mailto:Wayne.Matewsky@ci.everett.ma.us)

[Stephanie Martins \(Ward 2\)– Stephanie.Martins@ci.everett.ma.us](mailto:Stephanie.Martins@ci.everett.ma.us)

[Anthony DiPierro \(Ward 3\)– Anthony.DiPierro@ci.everett.ma.us](mailto:Anthony.DiPierro@ci.everett.ma.us)

[Holly Garcia \(Ward 4\) – Holly.Garcia@ci.everett.ma.us](mailto:Holly.Garcia@ci.everett.ma.us)

[Robert Van Campen \(Ward 5\) – Rob.VanCampen@ci.everett.ma.us](mailto:Rob.VanCampen@ci.everett.ma.us)

[Peter Pietrantonio \(Ward 6\) – Peter.Pietrantonio@ci.everett.ma.us](mailto:Peter.Pietrantonio@ci.everett.ma.us)

Comissão Escolar:

A Comissão Escolar serve para apontar o Superintendente de escolas, faz todas as regras e regulamentos para o gerenciamento do sistema escolar público e aprova o orçamento operacional do departamento escolar. A Comissão Escolar tem um total de 10 membros, 6 dos quais servem Regiões específicas, 3 dos quais servem toda a cidade, e o Prefeito que serve ex-officio. Os membros são:

Cidade Toda:

[Samantha Hurley \(SHurley@everett.k12.ma.us\)](mailto:SHurley@everett.k12.ma.us)

[Samantha Lambert \(SLambert@everett.k12.ma.us\)](mailto:SLambert@everett.k12.ma.us)

[Joseph LaMonica \(JLamonica@everett.k12.ma.us\)](mailto:JLamonica@everett.k12.ma.us)

Região:

[Margaret Cornerlio \(Ward 1 – MCornelio@everett.k12.ma.us\)](mailto:MCornelio@everett.k12.ma.us)

[Joanna Garren \(Ward 2 – JGarren@everett.k12.ma.us\)](mailto:JGarren@everett.k12.ma.us)

[Jeanne Cristiano \(Ward 3 – JCristiano@everett.k12.ma.us\)](mailto:JCristiano@everett.k12.ma.us)

[Robin Babcock \(Ward 4 – RBabcock@everett.k12.ma.us\)](mailto:RBabcock@everett.k12.ma.us)

[Marcony Almeida Barros \(Ward 5 – MBarros@everett.k12.ma.us\)](mailto:MBarros@everett.k12.ma.us)

[Joseph D’Onofrio \(Ward 6 – JDonofrio@everett.k12.ma.us\)](mailto:JDonofrio@everett.k12.ma.us)

[Mayor Carlo DeMaria \(Mayor@ci.everett.ma.us\)](mailto:Mayor@ci.everett.ma.us)





Serviços Constituintes/311



O Gabinete do Prefeito de Serviços Constituintes serve para comunicação entre os residentes de Everett e os departamentos da Cidade.

Linha Direta para a Prefeitura - 311!

O Departamento 311 de Everett é o centro do nosso Departamento de Serviços Constituintes. Nossa equipe está preparada para responder toda e qualquer pergunta relacionada à Cidade ou suas operações do dia a dia.

Contato

E-mail:

Reno.DeFilippis@ci.everett.ma.us

Telefone:

617-394-2270

Endereço:

484 Broadway

Front Lobby

Everett, MA 02149

Horário de Atendimento:

Segunda & Quinta: 8h - 19h30

Terça & Quarta: 8h - 17h

Sexta, Sábado & Domingo: 8h - 20h



(Por favor, lembre-se de que a Prefeitura está fechada às Sextas, Sábados e Domingos, mas você pode entrar em contato conosco por telefone.)



Lugares de Interesse



Prefeitura de Everett

Localizada na 484 Broadway, a Prefeitura de Everett é o centro da maioria das questões relacionadas ao governo local. Residentes podem ligar para o 311 enquanto estiverem nos limites geográficos da Cidade ou ligar 617-394-2270 para entrar em contato com os Serviços Constituintes.

Centro Edward G. Connolly

Localizado na 90 Chelsea Street, o Connolly Center é a casa do Conselho de Envelhecimento (COA) e do Escritório de Assuntos de Veteranos. O COA oferece aos idosos acesso a programas de saúde e condicionamento físico, ferramentas educacionais, socialização, transporte, refeições e serviços de apoio. O COA pode ser contatado discando 617-394-2323. O Escritório de Assuntos de Veteranos oferece benefícios e programas financeiros, educacionais e relacionados à saúde para veteranos e suas famílias. O Escritório de Assuntos de Veteranos pode ser contatado discando 617-394-2321.



Bibliotecas Públicas de Everett

Everett tem duas bibliotecas públicas: Biblioteca Frederick Parlin Memorial Library (410 Broadway: 617-394-2300) e Biblioteca Shute Memorial (781 Broadway: 617-394-2308). Você também pode entrar em contato com o Diretor de Bibliotecas Públicas, ligando para: 617-394-2303.

Centro de Informações

Localizado na 484 Broadway (Parte de Baixo da Prefeitura, Sala 6). Este é o lugar para matricular seus filhos na escola. Você também pode agendar um horário online ou consultar um profissional PIC. Você pode ligar para o PIC pelo telefone 617-544-6955.





Centro Recreativo Samuel Gentile Memorial

Localizado na 47 Elm Street, o Centro Recreativo é palco de muitos eventos, grupos e aulas para todas as idades, mas principalmente as relacionadas a esportes. Entre em contato com o Centro Recreativo ligando para: 617-394-2390.

Centro de Saúde e Bem-Estar

Localizado na 548 Broadway, o Centro de Saúde e Bem-Estar é uma academia de última geração que fornece taxas acessíveis para os residentes e funcionários da Cidade de Everett. Para entrar em contato com o Centro de Saúde e Bem-Estar, ligue para: 617-394-2390.



Hospital Cambridge Health Alliance (CHA) de Everett

Localizado na 103 Garland Street, este é o único hospital de Everett que fornece pronto-socorro 24h, radiologia e imagem, especialidades médicas e cirúrgicas, reabilitação e reabilitação pulmonar. Você pode entrar em contato com o CHA pelo telefone: 617-389-6270.

Parque Rivergreen

Localizado na 1 Rivergreen Drive, este local foi transformado de uma área industrial antiga para um parque público belo e revitalizado, recuperando seu habitat e população selvagem. Além de atividades recreativas, tais como deque para canoa/barco, quadras/campos de acesso público e parquinho infantil, este parque é também o palco de muitos eventos, além de iniciativas de limpeza e reciclagem. A Cidade tem feito grandes esforços para continuamente melhorar e revitalizar esse parque às margens do rio em Everett.

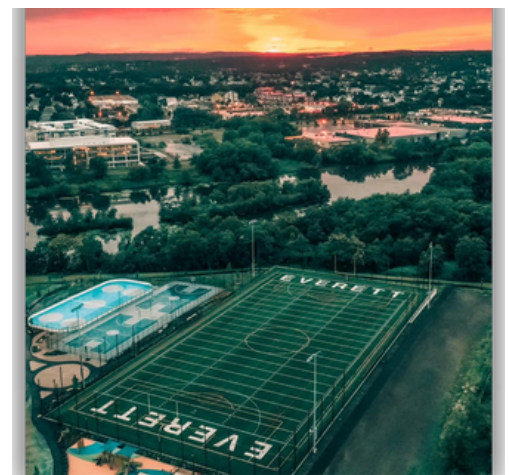



Mantendo-se Atualizado



A Cidade de Everett faz anúncios através de várias formas de mídia. Residentes podem se registrar para nosso sistema de Robo-Call (ligações automáticas), cadastrando-se no CodeRed no website da Cidade de Everett. Membros da equipe municipal postam atualizações frequentemente nas páginas de redes sociais e canais de transmissão ao público:



- @CityOfEverettMA
- @MayorCarloDeMaria
- @EverettPublicLibrary
- @EverettRecreation
- @EverettMAPolice
- @EverettFireDepartment
- @EverettMAPublicSchools



- @cityofeverettma
- @mayorcarlodemaria
- @everettlibraries
- @everett_rec
- @everettpd_ma
- @everett_schools



- @Mayor_DeMaria
- @EverettPubLibs
- @everettpolicema
- @EverettMaFire
- @EverettMASchools



- Canal 3**
Acesso
Comunitário
- Canal 15**
Educação
- Canal 22**
Governo



- Canal 3**
Acesso
Comunitário
- Canal 13**
Governo
- Canal 15**
Educação



- Acesse: cityofeverett.com
- Clique em "Residents."
- Clique em "CodeRed."
- Crie uma conta.
- Escolha sua língua.
- Membros atuais podem se recadastrar e escolher a língua.

Ou escaneie o QR code para se cadastrar no CodeRed!



Website da Cidade de Everett

Embora alguns residentes prefiram resolver suas questões comerciais dentro da Prefeitura, muitas tarefas como fazer o pedido de alvará de estabelecimento, pagar impostos, requisitar certidões de casamento ou de óbito, pagar multas de estacionamento e muitas outras podem ser feitas online visitando o website da Cidade de Everett: www.cityofeverett.com

Além de tudo isso, o website da Cidade de Everett também permite que você pesquise qualquer outra informação que você precisar e também o mantém atualizado em relações aos eventos e reuniões da Cidade através do calendário da Cidade, além de permitir que você assista transmissões passadas e atuais na Televisão Comunitária de Everett.



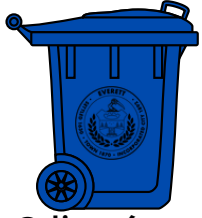

Lixo/Reciclagem



- ~O lixo é separado em 2 latões diferentes: lixo comum em **azul** e reciclável em **marrom**. Somente o lixo comum precisa ser colocado em sacos de lixos antes de serem depositados nos latões de lixo.
- ~Há dias designados para coleta do lixo, dependendo da rua onde você mora e esses dias podem ser adiados devido a feriados ou outras circunstâncias que serão anunciadas antes de cada adiamento.
- ~Qualquer lixo grande deverá apresentar um adesivo específico, adquirido na Prefeitura.
 - ~Ao jogar **eletrônicos** fora, residentes deverão se cadastrar e apresentar um adesivo específico na Prefeitura para que possam ser jogados fora adequadamente.
 - ~ Ao jogar **móveis**, residentes devem se cadastrar para receber um adesivo específico na Prefeitura para que sejam jogados fora adequadamente.

Reciclagem de Colchões e Boxes

Devido às regulamentações estaduais, é necessário que todos os colchões e molas box sejam reciclados. Os residentes devem comprar adesivos da Prefeitura para pagar o custo de reciclagem e agendar uma coleta. Ligue para 311 ou 617-394-2270 para obter informações adicionais.

Eletrônicos

- ~Geladeira com congelador
- ~Forno
- ~Forno Micro-ondas
- ~Congelador (Baú/Vertical)
- ~Máquina de Lavar Roupas
- ~Máquina de Lavar/Secar Roupas

Schedule de Feriados – Quando a coleta de lixo cai em feriado, a coleta daquele dia e todas as coletas posteriores da semana terão um dia de atraso. **EXEMPLO:** Se a coleta de lixo da sua residência é sexta-feira, ela acontecerá no sábado naquela semana.

Excesso

Semanas de excesso de lixo da Cidade de Everett:

Excesso é considerado 1 ou 2 sacos extra de lixos devido a atividades relacionadas a feriados, colocados ordenadamente ao lado dos latões de lixo da Cidade. Essa regra não se aplica a itens que precisam de adesivos comprados de permissão para coleta.

Feriados que são aceitáveis para lixo excessivo: Ano Novo, Dia Memorial, Dia da Independência, Dia do Trabalho, Ação de Graças e Natal.



SCAN ME

7 Se você tiver dúvidas ou perguntas, por favor entre em contato com o Departamento de Serviços Constituintes no 311 ou 617-394-2270.

Você Pode Reciclar:



Itens de papel:

- Jornais com insertos.
- Revistas/catálogos.
- Livros de capa mole.
- Livros/Listas Telefônicas.
- Papel de escritório/imprensa/escola.
- Todos os envelopes (com parte de plástico removida).
- Papelão limpo, caixas de sapatos, cartelas de ovos e caixas de cereal.
- Papelão ondulado – dobrado, e amarrado ou segurado com fita em tamanho 1m₂
- Colocar papéis soltos ou picados em uma sacola marrom de papel para evitar que espalhem.

Containers Aceitáveis:

- Recipientes de vidro – Não podem estar quebrados nem serem vidros de lâmpadas, janelas, carros, pratos, copos nem Pyrex.
- Latas de metal, papel alumínio limpo e recipientes de aerossol – proibidas latas de tinta.
- Todos os containers de plásticos devem ser identificados com o número 1, 2, 3, 4, 5, 6, ou 7 (tamanho máximo de 3 galões).

Você NÃO Pode Reciclar:

- Não para SACOLAS PLÁSTICAS – Aceitáveis para reciclagem em mercados com sacos plásticos de pão, jornais e de lavanderia de lavagem a seco.
- Não para containers de óleo de motor ou produtos químicos.
- Não para isopor.
- Não para containers de anticongelante, óleo de motor, pesticidas ou outros fluidos tóxicos.



Você pode alugar recipientes adicionais de lixo na Prefeitura, se necessário, na recepção de Serviços Constituintes no Primeiro Andar, Entrada Central!



Resíduos perigosos



A Cidade fornece um dia para a coleta de resíduos perigosos no Parque Rivergreen Park todo verão. Esse serviço gratuito permite que os residentes joguem fora resíduos perigosos de modo adequado, os quais incluem óleos, tintas, qualquer tipo de gasolina ou qualquer outro material que pode causar dano ao meio ambiente. Antes do evento, a data será decidida e anunciada nas redes sociais, website e ECTV da Cidade.

Detritos do Quintal

~Detritos do quintal serão coletados com seu lixo/recicláveis a cada duas semanas de meados de abril até meados de dezembro.

~Schedule de Feriado: Sempre que a coleta do lixo cair em feriado, a coleta daquele dia e todas as demais coletas da semana terão um dia de atraso.

Ex.: A coleta de sexta-feira acontecerá no sábado.

Regras a Seguir -

1. Itens devem ser colocados na calçada, até ao máximo às 7h.
2. Somente detritos limpos do quintal colocados em sacos marrons de papel ou em latões de lixo serão coletados.
3. NÃO PARA SACOLAS PLÁSTICAS. Não para galhos grandes, pedras, terra, ou vasos quebrados, por favor.
4. Adesivos para 'Detritos do Quintal' são necessários somente para latões de lixo. Adesivos de permissão não são necessários para sacolas de papel. Eles estão disponíveis para compra na Recepção de Serviços Constituintes no Primeiro Andar da Prefeitura.
5. Detritos limpos do quintal incluem: restos de grama, folhas e galhos pequenos (amarrados, sem com fita).

Para a remoção de galhos grandes: Ligue para o 311 ou 617-394-2270 para agendar sua coleta com o caminhão triturador da Cidade.

Por favor, visite a página do nosso Departamento de Serviços Públicos para acessar o schedule mais atual de Detritos do Quintal.

Escaneie o QR code!

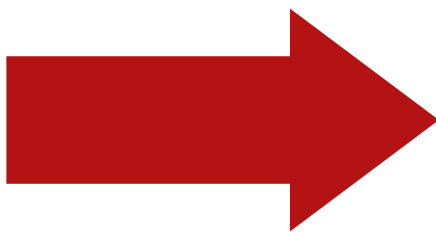

ou visite:

cityofeverett.com/city-hall/departments/public-works

Limpeza de Rua



Com a mudanças das estações chega a época dos esforços anuais municipais para limpar e varrer as ruas. As regras e regulamentos de limpeza de rua entram em rigor tipicamente no dia 1º de abril e acaba no dia 30 de novembro. Veículos estacionados em violação das placas de aviso de limpeza de rua serão multados e guinchados, então verifique as placas de restrição de estacionamento da sua vizinhança. De um modo geral, você deveria tirar o seu veículo da rua quando for a semana de limpeza da sua rua.



Proibições de estacionamento no inverno

A temporada oficial de neve é de 1º de novembro a 31 de março. Às vezes, durante tempestades de neve, a cidade declarará uma proibição de estacionamento em toda a cidade. Durante esta proibição, o estacionamento só será permitido em um lado da rua. A designação de qual lado é permitido é decidida pelo ano em que termina a temporada de neve. Por exemplo, se a temporada de neve terminar no ano de 2022, que é um número par, o estacionamento só será permitido no lado PAR da rua. Em ruas com estacionamento unilateral, os veículos devem permanecer no lado permitido durante todo o ano. NÃO será permitido estacionar nas artérias principais.

As seguintes ruas são consideradas principais:

Alpine Ave. – Ambos os lados.

Bellrock Ave. – Integralmente.

Broadway - De Boston ao limite de Malden

Bryant St. - Integralmente.

Bucknam St. - De Norwood à Belmont St.

Chelsea St. - Da Everett Square à Everett Ave.

Elm St. - Da Ferry St. ao limite de Revere.

Ferry St. – Do limite de Malden à Chelsea St.

Fuller St. - Integralmente.

Garland St. – Lado leste da Woodlawn St. à Lawrence St.

Hancock St. – Da Broadway ao limite de Malden.

High St. - Da Broadway à Ferry St.

Lawrence St. - Integralmente.

Lynn St. - Integralmente.

Main St. – Do Sweetser Circle ao limite de Malden.

Nichols St. - Da Ferry St. ao limite de Chelsea.

Norwood St. - Da Bucknam St. à Everett Square.

Second St. - Integralmente.

Tileston St. - Integralmente.

Tremont St. - Integralmente.

Union St. - Integralmente.

O recebimento de atualizações e notificações através do CodeRed, redes sociais da Cidade e ECTV permitirá que você saiba quando houver uma tempestade e se haverá proibições de estacionamento.

Reboque



A Cidade de Everett atualmente utiliza duas companhias locais de reboque:

Paul's Tow Company, (617-389-2736), 3 Buell Street

Quealy Tow Company, (617-387-6877), 26 Garvy Street



Escolas Públicas de Everett

Existem várias escolas públicas K-8 espalhadas por toda a cidade de Everett e uma escola pública de ensino médio localizada em 100 Elm Street. Elas estão localizadas nos seguintes endereços e pelos seguintes números de telefone:

Keverian:

20 Nichols St.
617-394-5020

Lafayette:

117 Edith St.
617-394-2450

Madeline English:

105 Woodville St.
617-394-5013

Parlin:

587 Broadway
617-394-2480

Webster:

30 Dartmouth St.
617-394-5040

Whittier:

337 Broadway
617-394-2410

Ensino Médio de Everett:

100 Elm St.
617-394-2490

Departamento Esportivo da EHS:

100 Elm St.
617-394-2493



 **SCAN ME**



Cadastramento de Eleitores



Você pode se inscrever para votar em Massachusetts se:

- Você é cidadão dos Estados Unidos;
- Você tem pelo menos 18 anos de idade no dia ou antes da próxima eleição;
- Você é residente de Massachusetts;
- Você não está encarcerado atualmente por algum motivo de condenação criminal.

Se você se encaixar nos requerimentos acima, você poderá fazer seu cadastro para votar online, pelo correio ou pessoalmente.

O prazo para se inscrever para votar em qualquer eleição é dez (10) dias antes da data da eleição.

Se você for um cidadão novo que foi naturalizado após o último dia do prazo para se inscrever para votar, você pode se inscrever para votar na Prefeitura até às 16h do dia anterior à eleição. Você deverá trazer toda a sua documentação para provar que sua cerimônia de naturalização aconteceu após o prazo para cadastro de eleitor.

Departamento de Eleições

Informações para Contato:

Telefone:

617-394-2297

Endereço:

Elections Department

Room 10, 1st Floor

484 Broadway

Everett, MA 02149

Horários de Atendimento:

Segunda & Quinta, 8h às 19h30

Terças & Quartas, 8h às 17h





Permissão de Estacionamento Residencial



Durante os meses de **Janeiro e Fevereiro**, proprietários DEVEM fazer um cadastro online para receber seus adesivos de permissão de estacionamento GRATUITO. Depois que o cadastro online estiver completo, os adesivos serão enviados pelo correio diretamente para cada residente.

Proprietários podem se cadastrar para receber até 4 adesivos de permissão para cada cadastro online, contanto que sua propriedade não esteja sujeita a qualquer limite ou restrição de adesivos para estacionamento. Informações são necessárias para completar o cadastro, incluindo nome, endereço, placa do veículo, nome que aparece no documento do mesmo, e-mail e telefone. Depois que o proprietário tiver finalizado o cadastro satisfatoriamente, ele receberá uma notificação do pedido por e-mail. Depois da verificação de suas informações e confirmação de que não há nenhuma multa de estacionamento ou imposto municipal, ele receberá um e-mail adicional como confirmação de que o pedido será satisfatoriamente processado. De acordo com os regulamentos da Cidade, algumas propriedades não são elegíveis para receber adesivos de permissão de estacionamento ou têm um limite de adesivos permitidos a cada proprietário.

Solicitantes devem entrar em contato com o Departamento de Estacionamento em reno.defilippis@ci.everett.ma.us ou 617-944-0204 se eles tiverem perguntas sobre a elegibilidade de sua propriedade para receber adesivos.

De **Março a Dezembro**, a taxa para adesivos de residentes é \$10 e podem ser obtidos na Prefeitura (Primeiro Andar, Sala 13).

Se você estiver comprando um adesivo na Prefeitura, por favor traga a seguinte documentação com você para obter um adesivo:

Registro válido do veículo com endereço correto em Everett (se o veículo for financiado, por favor também trazer a licença atual, conta de fatura de serviços ou contrato de aluguel emitido dentro de 30 dias com o endereço correto em Everett).

Por favor, lembre-se que o veículo DEVE estar registrado/ter garagem na Cidade de Everett para receber um adesivo.

Passes de visitante

Residentes que desejarem requisitar um passe de visitante **DEVE** fazê-lo pessoalmente na Secretaria de Pagamentos da Prefeitura (Sala 13). Passes de visitantes são necessários para todos os visitantes que quiseram estacionar durante a noite nas ruas da Cidade. Somente residentes de Everett podem fazer um pedido de passe para alguém que esteja visitando sua residência. Prova de residência e o registro do veículo do visitante são necessários. Residência pode ser provada com a carteira de habilitação atual de MA, conta de fatura de serviços ou contrato de aluguel emitido dentro dos últimos 30 dias com o endereço correto em Everett. Passes de visitante custam \$5 para uma noite. Você também pode comprar dois dos seguintes passes: \$10 para um passe de 7 dias, \$15 para um passe de 14 dias e \$20 para um passe de 21 dias.

- Todos os adesivos para residentes e passes de visitantes para a região Baixa da Broadway devem ser obtidos na Prefeitura com documentação adequada.



Certificados, Licenças e Alvarás



Há dois lugares que fornecem informações a respeito de alvarás, licenças e certificados para a Cidade.

Departamento de Serviços Inspeccionais

Room 26, 2nd Floor
484 Broadway
Everett, MA 02149
617-394-2220

Horário de Atendimento:
Segunda & Quinta, 8h às 19h30.
Terça & Quarta, 8h às 17h.

Secretaria do Escrivão da Cidade

Room 10, 1st Floor
484 Broadway
Everett, MA 02149
617-394-2225

CityClerk@ci.everett.ma.us
Horário de Atendimento:
Segunda & Quinta, 8h às 19h30.
Terça & Quarta, 8h às 17h.

Você também pode encontrar informações e formulários de pedido para quaisquer documentos em nosso website: cityofeverett.com

Você pode fazer o pedido online ou visitar um de nossos escritórios para receber ou para entregar um formulário impresso.

Exemplo: Se você estiver interessado em fazer o pedido de um alvará, para encontrar o documento exato que você está procurando, clique na aba **Comércio & Desenvolvimento** e selecione **Certificados, Licenças e Alvarás Comerciais**. Você chegará a uma lista de formulários para você fazer sua escolha.

 The Commonwealth of Massachusetts State Board of Building Regulations And Standards Massachusetts State Building Code 780 CMR		City of Everett Massachusetts Building Permit Application	
Application to Construct, Repair Renovate, Change the Use or Occupancy Of, or Demolish any Building			
THIS SECTION FOR OFFICIAL USE ONLY			
Building Permit Number: _____		Date: _____	
Signature: _____		Date: _____	
Building Commissioner/Inspector of Buildings			
SECTION 1 SITE INFORMATION			
1.1 Property Address: _____		1.2 Assessors Map & Parcel Number: _____	
		Map _____ Parcel _____ Tax _____	
1.3 Zoning Information: _____		1.4 Property Dimensions: _____	
Zoning District _____ Proposed Use _____		Lot Area (S.F.) _____ Frontage (F.L.) _____	
1.5 Building Setbacks (F.L.)			
Front Yard		Side Yard	
Required	Provided	Required	Provided
1.6 Water Supply (M.G.L. c40.854)		1.7 Flood Zone Information	
Public <input type="checkbox"/>	Private <input type="checkbox"/>	Zone: _____ Outside Flood _____	
		1.8 Sewage Disposal System:	
		Municipal <input type="checkbox"/> On Site Disposal <input type="checkbox"/>	
SECTION 2 PROPERTY OWNERSHIP/AUTHORIZED AGENT			
2.1 Owner of Record: _____			
Name (Please Print): _____		Address: _____	

Este é um exemplo de Formulário de Pedido de Alvará da Cidade.





Serviços de Emergência



**EM CASO DE EMERGÊNCIA,
LIGUE PARA O 911**

Departamento Policial de
Everett
45 Elm Street
Everett, MA 02149
617- 389-2120

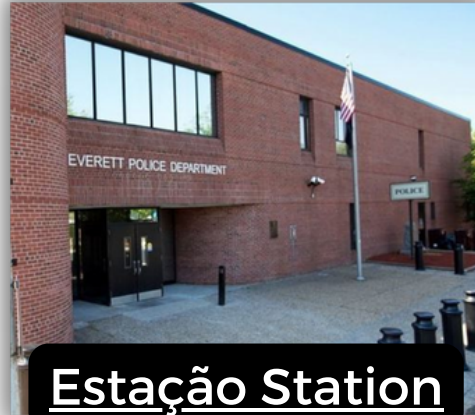

**Estação Station
45 Elm Street**



Há uma única delegacia localizada em Everett.
Para mais informações sobre serviços, visite: everettpolicema.com

SCAN ME

Para relatar algum problema ao Controle de Animais, por favor ligue para o número 24h da polícia: 617-387-1212.

Departamento de
Bombeiros de Everett
384 Broadway
Everett, MA 02149
617-394-2349



**Estação da Ferry Street
243 Ferry street**

Há 3 estações de bombeiros em Everett.
Para mais informações sobre serviços, visite: everettfirema.com



SCAN ME



**Estação da Hancock Street
54 Hancock Street**



**Estação Central
384 Broadway**



Ordem de Silêncio



Uma **ordem** é uma regra permanente para os residentes seguirem a qual é estabelecida pela cidade.

Muitas ordens são aprovadas pela Cidade para ajudar a manter a paz entre os residentes.

Violações da Ordem de Silêncio são, entre outras:

- Tocar música, ao vivo ou gravada, entre 22h e 7h de modo que a música seja ouvida fora da sua propriedade.
- Serviço de construção entre 21h e 7h e aos Domingos, a menos que seja autorizado pela Cidade.
- A qualquer horário do dia, qualquer ato que seja uma violação do direito de alguém de desfrutar do silêncio em sua propriedade.
Por exemplo: música alta.

DENÚNCIA DE VIOLAÇÕES

Toda e qualquer reclamação deverá ser feita ao EPD (Polícia) ligando para 617-389-2120. Ela também deverá ser seguida de um e-mail para noise@ci.everett.ma.us para propósitos de acompanhamento e follow-up.

MULTAS

A Cidade pode emitir multas que serão baseadas na ofensa. As multas podem ser de até \$300 por visita. Se as multas não forem pagas, resultarão em uma carga Fiscal contra a propriedade.



MBTA/ Transporte



Há 2 métodos principais de transporte público em Everett: os trens e ônibus MBTA. Os ônibus com linha em Everett são os de número **104, 109, 110, 112 e 97**. As duas estações mais próximas de trem são as estações Wellington e Malden. Elas são ambas paradas da linha laranja e permitirá que você tenha acesso a todo o sistema de trem de Boston. O número para pedir ajuda é:

617-222-3200



SCAN ME

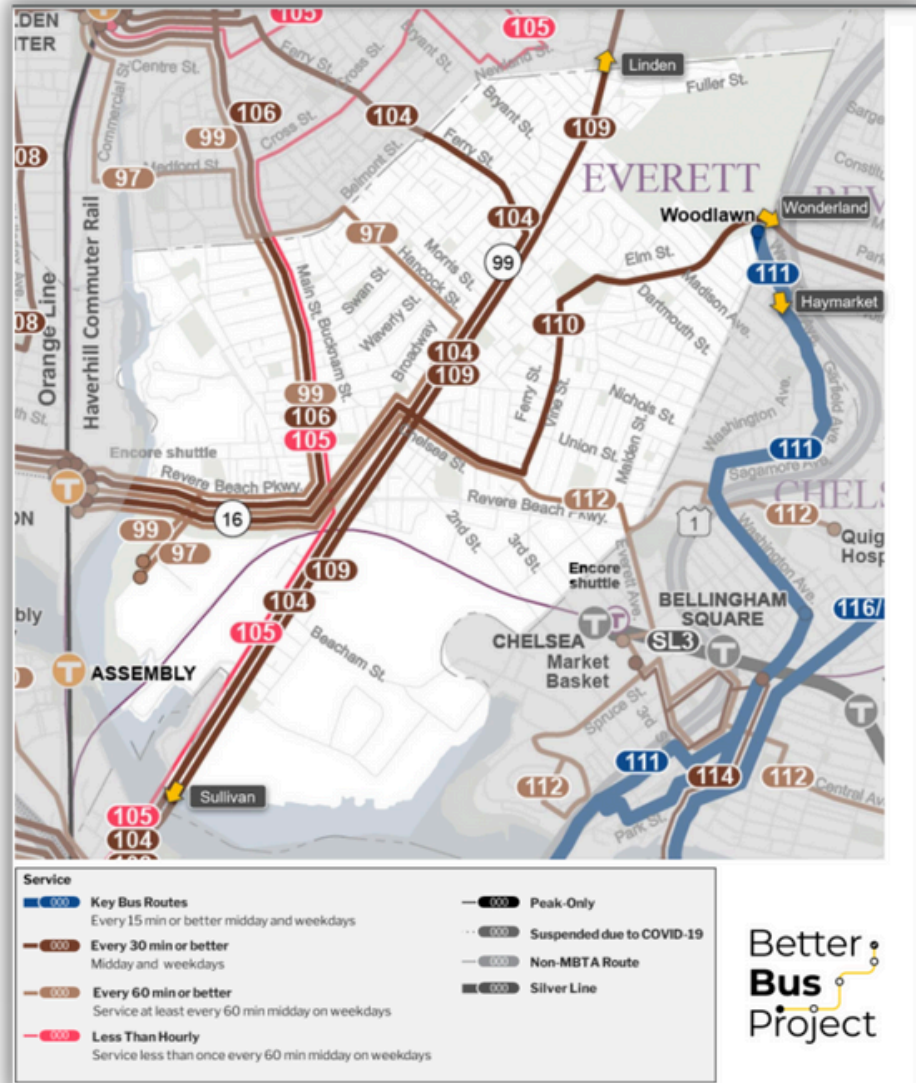

Better Bus Project

Para mais rotas, informações e atualizações, visite:

www.mbta.com

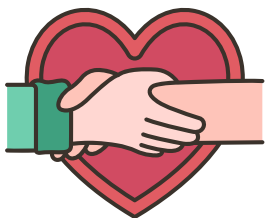

Apoio & Recursos Comunitários

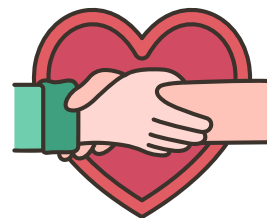

A Cidade tem orgulho de trabalhar com muitas organizações locais que prestam assistência adicional aos residentes com muitas necessidades diferentes. Essas organizações ajudam a guiar e encontrar recursos para alimento, moradia, cuidados de saúde e muito mais.

Organizações Comunitárias com base em Everett:

- ~Bread of Life [Pão da Vida]
- ~Centro de Recursos Familiares Eliot
- ~Everett Câmara de Comércio
- ~Everett Community Health Partnership [Sociedade de Saúde Comunitária de Everett]
- ~Centro Comunitário Haitiano de Everett
- ~Centro de Recursos e Espaço Jovem de LGBTQ+ de Everett
- ~Grace Food Pantry [Cestas Básicas Graça]
- ~Comitê Solidário de Saúde Infantil em Everett
- ~La Comunidad [A Comunidade]
- ~Latinos Unidos em Massachusetts
- ~Serviços de Moradia da Metro Housing Boston
- ~Serviços para idosos de Mystic Valley
- ~Path Program [Programa Caminho]
- ~Project Bread [Programa Pão]

Há muitos outros lugares aos quais você pode ir para buscar ajuda, incluindo o website da Cidade de Everett, o Centro Connolly e www.HelpSteps.com.

O Centro Connolly está localizado em 90 Chelsea Street e seu telefone é: **617-394-2323**

ou ligando para os Serviços Constituintes no **311** ou **617-394-2270**.

Horário de Atendimento do Centro Connolly:

Segunda: 8h - 16h

Terça: 8h - 17h

Quarta: 8h - 17h

Quinta: 8h - 17h

Sexta: 8h - 12h

Sábado: Fechado
Domingo: Fechado





Acessibilidade ADA



A Lei de Americanos com Deficiências (ADA) de 1990 fornece proteções abrangentes de direitos civis para indivíduos com deficiências nas áreas de emprego, serviços governamentais locais e estaduais, acomodações públicas, transporte e telecomunicações.

De acordo com a ADA, o município deve fazer o que é especificado como “acomodação adequada” para as limitações físicas e mentais conhecidas de um indivíduo qualificado com uma deficiência a menos que se possa demonstrar que a acomodação causaria dificuldade excessiva às suas operações.

Alguns exemplos da Acessibilidade ADA da Prefeitura:

- O prédio contém um elevador.
- Legenda para todas as transmissões de reuniões da Prefeitura. Aparelhos de assistência auditiva presentes em reuniões.
- A entrada do estacionamento para o prédio tem uma rampa e botão para abertura automática da porta.
- Fácil acesso a microfones em câmaras municipais para palestrantes convidados.



Para mais informações, entre em contato com:

HR_Department@ci.everett.ma.us

617-394-2280

Departamento de Recursos Humanos, 484 Broadway Sala 32, 3º Andar

